biz hayatını bağımsızlığını korumak için çalısan emekcileriz
m.kemal

Türkiyede kurtuluş

TÜRK İŞÇİLERİNİN GAZETESİ - sayı 8

A.T.T.F.

Bugüne kadar Berlindeki Türk işçilerinin gazetesi olarak çıkmış olan Türkiyede KURTULUŞ bundan böyle bütün Almanyadaki Türk işçilerinin gazetesi olarak yayınlanacaktır. 16.5.1970 tarihin de Braunschweigta toplanan Avrupa Türk Toplumcular Federasyonu (ATTF) 2. genel yönetim kurulu Türkiyede KURTULUŞ un federasyonun yayın organı olmasına ve gazetenin bundan böyle Almanyadaki Türk işçilerinin gazetesi olarak çıkmasına karar vermiştir.

Bundan bir buçuk sene önce Avrupadaki 9 sosyalist Türk örgütü Avrupa Türk Toplumcular Federasyonunu (ATTF) kurmuştu. Bundan sonra Avrupada ve özellikle Almanyadaki toplumcu hareket büyüdü,gelişti.Avrupadaki sosyalistlerin çalışmaları bölgesellikten çıktı bütün Almanyayı ve Avrupayı sardı.

Türk işçisine herhangi bir yerde yapılan baskı,haksızlık aynı anda Avrupanın her yanında protesto edildi.Türkiyenin ve Almanyanın bir bölgesindeki hareket aynı anda bütün işçilere duyuruldu.

Avrupa Türk Toplumcular Federasyonu (ATTF) öncülüğünde Avrupadaki bütün sosyalist örgütler, ana vatanda iş bulamayıp Almanyalarda çalışmak zorunda kalan biz Türk işçilerine bu sömürü düzeninden kurtuluş yolunu göstermektedir.

Türkiyede bir avuç zengine mutluluk getiren Anadolu halklarını açlıkla ölümle karşı karşıya bırakan düzenin yerine işçinin,köylünün, tüm emekcinin iktidarının kurulması için ATTF örgütleri birlik halinde mücadele etmektedirler.

ATTF örgütleri Almanyada tercümanların,patronların,konsolosluklarının yolsuzluklara,haksızlıklara ve sömürüye karşı Türk işçilerinin savaşını en etken şekilde örgütlemekte ve yürütmektedir.

devamı s. 6da

TÜRK-İŞ'in İHANETİ

Yıllardan beri Türk işçi sınıfının politik ve ekonomik mücadelesini boğmak amacıyla görevli,Amerikan dolarlarıyla beslenen Türkiye işçi Sendikaları Konfederasyonu (TÜRK-İŞ) bu seneki genel kurul toplantısını Erzurumda yapmıştır.

Kuruldugundan bu yana,ilk defa Dogu Anadoluda bir genel kurul toplantısı düzenlemek zorunlugunu duyan Türk-İş'in bu davranısını etkileyen nedenler üzerinde durulmalıdır.Türk-İşi Erzurumda kongre yapmaya götüren esas neden ,hiç şüphe yok ki,doğuda hergün biraz daha keskinleşip bilinçlenen sosyalist hareketi yozlaştırmaktır. Türk-İş'in bu umutla aldığı kararı,bizzat kendisinin verdigi bagımsız bir kararda sanmamalıdır.Bu kararın altında,Vietnamda,Kamboçyada,Latin Amerikada ağır yenilgilere ugrayan ve dünyanın diğer az gelişmiş,sömürülen tüm ülkelerinde örgütlenmiş geniş cepheli halk hareketlerini karşısında bulan Amerikan emperyalizminin ve onların Türkiyedeki temsilcilerinin emir veren parmak işaretleri vardır.

Türk-İş'i besleyen dolarları sayan bu parmakların gittikçe açıklık kazanan işaretleri,bilhassa Türkiye İşçi Partisinin kuruluşundan sonra çogalmıştır. Doğu Anadolu halkları ezilmişliklerinden çekip kurtaran,onları,içinde bulundukları kadercilikten kopararak sosyalist eylemin güçlü bir yandaşı haline getiren Türkiye İşçi partisinin dogudaki çabaları artıp,bu çabalar büyük yankılar halinde yurdun dört bir yanına sesini duyurmaya başladıktan sonra,

devamı s.7

KAMBOÇ'TA AMERİKAN KATLİAMI

Dünyanın her tarafında,Amerikanın Kamboçya halkına giriştigi barbarca saldırı ve katliam protesto edilmektedir.Milyonlarca insan Pariste,Stokholmda,Romada,Helsinkide,Londrada,Ankarada,Berlinde, Tokyoda,Barselonada, Lefkoşada mitingler ve yürüyüşler yaparak Amerikanın Vietnamdan ve ve Kamboçyadan çekilmesini istemişlerdir.Amerikanın bir çok şehrinde Yüzbinlerce Amerikalı hükümetin Hindiçini politikasına karşı miting ve yürüyüşler yapmışlardır.Harb aleyhtarı olan bu yüzbinlerce insanın üzerine Nixon ateş açtırarak 6 gençin kanına girmiştir.

devamı s.6

ZONGULDAK KÖMÜR İŞÇİLERİ

Zonguldak-Ereğli kömür ocaklarında çalışan işçilerin hayatı büyük tehlike içindedir. Iptidai çalışma metodlarının tatbik edilmesi,gerekli iş güvenliği tedbirlerinin alınmaması her sene yüzlerce işçinin ölümüne sebep olmaktadır. Zonguldak iş güvenliği müfettişlerinin "kömür ocaklarında vatandaşın hayatı tehlikededir,bir an evvel gerekli tedbirler alınmalıdır" diye çalışma bakanlığına göndediği raporlara ise hükümet aldırış etmemektedir. Bu raporların birinde ,Kozluda deniz seviyesinden 425 metre derinlikte yapılan çalışmaların tehlikeli olduğu,bir kazanın çıkabileceği ilgililere bildirildiği,fakat ilgililerin bu ikazlara aldırış etmediği ve yapılan ikazdan bir ay sonra ocağın çökerek 5 işçinin hayatlarını kaybettikleri belirtilmektedir.İş güvenliği müfettişleri yapılan ikazlara uyulsaydı bu facianın önlenebileceğini söylemişlerdir.Yine raporlardan birinde Dilaverde bir ocağın tavanının iyi tahkim edilmediği,çökebileceği belirtilmiş ve 15 gün sonra çöken tavanın altında iki işçi can vermiştir.

5000 işçinin çalıştığı Ereğli Kömür Işletmelerinde iş kazalarının yanısıra en büyük bir tehlikede teneffüs anında kömür tozları yuttukları gazların ciğerleri tahrip etmesiyle meydana gelen toz hastalığıdır.Ereğlide toz hastalığına yakalanmayan işçi hemen hemen yok gibidir.Çok eski bir sistemin tatbik edildiği işletmede toz kalkmaması için sulama tesisatının yine müfettişlerin senelerden beri uyarılarına rağmen yapılmamıştır.Bu toz hastalığı yüzünden kömür ocaklarında çalışan işçilerin hayatları 12-15 sene kısalmaktadır.

Zonguldakta kömür işçileri senelerden beri bu korkunç şartlar altında çalıştırıldı ve hala da çalıştırılmaktadır.Daha bir ay evvel satılmış sarı sendikanın ihanetini protesto için grev yapan işçiler jandarma ve polis zoruyla ocaklara indirilip çalıştırıldılar.Bundan 6 yıl önce de üçretlerine 30 kuruşluk zam isteyen kömür işçileri kursunlandılar,iki şehit verdiler. Jandarma ve polis dibciği altında 12-15 senelik hayatları pahasına işçileri zorla çalıştıran bu hükümet ve iktidar işçi düşmanı bir iktidar ve hükümettir.

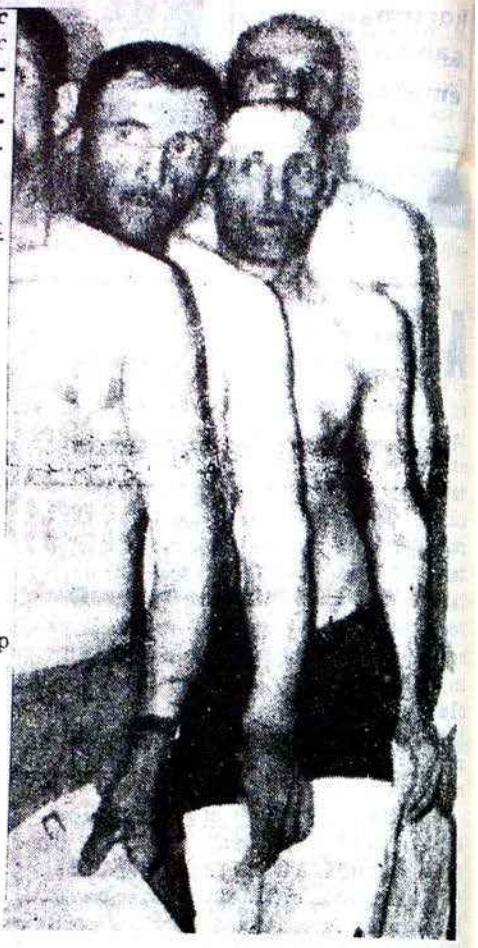

* * * *

Ges-İş Grevi

GES-İŞ sendikası,mayıs ayı başından beri işçilerin üçretlerine zam yapılması,yemek ve ekmek parası ödenmesi için yaptıkları talepleri Devlet Su işlerinin kabul etmemesi üzerine bütün iş yerlerinde grev yapmaktadır.Bazı iş yerlerindeki grevi hükümet"milli güvenliğe zarar" veriyor diye ertelemiştir.Fakat Ges-İş sendikası danıştaya baş vurmuş ve istekleri yerine getirilinceye kadar grevyapmakta direteceklerini açıklamıştır.

Hükümetin,kışta,yazda kürek kazma sallayan su işçilerine bir yemek parası dahi ödemek istememekle kimlerin hükümeti olduğunu bir kere daha ortaya koymuştur.

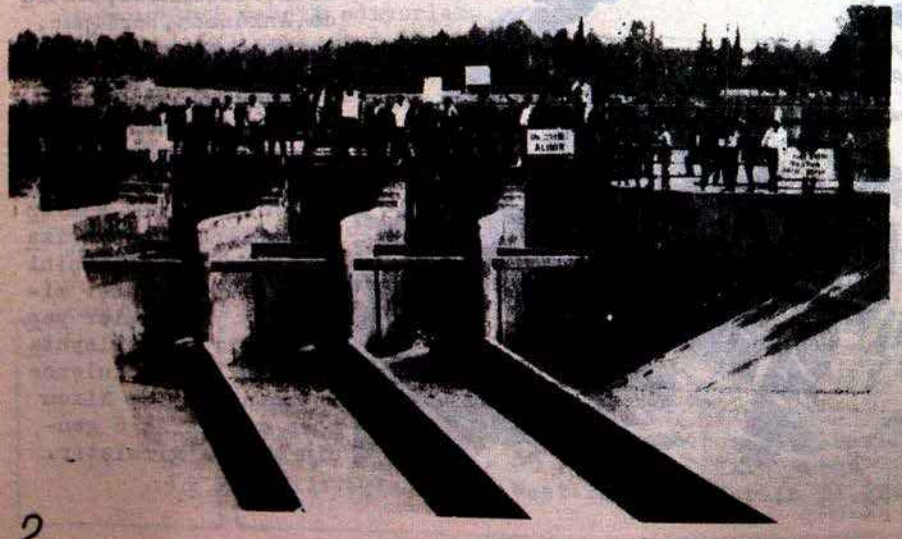

Sungurlar

Sungurlar kazan fabrikasında patronun toplu sözleşmeyi bir sarı sendika olan Çelik-İşle yapmak istemesi üzerine başlatı işgal 22 gün sürdükten sonra işçilerin polis ve jandarma terörüne rağmen yılmadan direneceklerini anlayan patronun boyun eğmesiyle sona ermiştir. Patron işten çıkartılan 12 işçinin işe tekrar alınmasını,işgal süresi içindeki yevmiyelerinin ödenmesini,bir haftalık avans verilmesini,bundan böyle toplu sözleşmelerin Maden-İş'le yapılmasını kabul etmiştir.

Kimya-İş

KIMYA-IŞ sendikası Pfizer ve Abott fabrikalarında çalışan 1o5o işçi adına patronlarla yaptığı toplu sözleşmede işçilere 11 lira zam ve yeni sosyal haklar almıştır.

DOĞU HALKLARINA ZULÜM

Anadolu halkları,özellikle doğu halkları jandarmaların dipçikleri altında inim inim inlemektedir:Bunun en son örnekleri,Siirt te,Kadirli ve Söke olaylarıdır.

Siirt te,olay,öteden beri jandarma zulmu altında inliyen halk;jandarmaların bir maç esnasında havaya kurşun sıkmasıyla halk galyana gelmiştir.Bu sebepten halkla jandarmalar arasında çıkan çarpışmada,iki kişi jandarmalar tarafından öldürülmüştür.

Kadirlide,olaylara,sucsuz yere karakola götürülerek gaddarca dayak atılan bir köylü vatandaşın öldürülmesi sebep olmuştur.Halk,hakim sınıfın sucunu örtbas eden emniyet kuvvetleri üzerine haklı olarak yürümüştür.

Söke ise, bir bekçi tarafından belediye başkanının öldürülmesi nedeniyle çıkan olyda; polisten ve jandarmadan çektikleri hakaret,zulüm ve işkençeyi biranda hatırliyan halk;"rüşvete son,katil,hırsız ve suçluları himaye ye paydos diyerek polis ve jandarma karakoluna yürümüştür.

Karakollarda çırılçıplak soydurulan kadınlara yapılan hakaretin ve tenasül uzüvlarına ip takılarak işkence edilen erkeklerin aç susuz,okulsuz,hasta hanesiz ve yolsuz anadolu halklarının hükümete karşı haklı bir baş kaldırışıdır.

Şehirlerde gelişen işçi ve gençlik hareketlerinide polis ve jandarmalarla boğmaya kalkan hakim sınıflar ve onun bugünkü iktidarı AP hükümetinin karşısına;işçi,köylü ve sosyalit gençlik bir güç halinde çıkarak hakim sınıfların faşit planlarını yok edecektir.Yakındır...

DOĞU ANADOLUDA TERK EDILMIS VATANDASLARIMIZ

27 Mayıs

Bugün 27 mayısın 10.yılını anarken,27 mayısın getirdoğI birçok demokratik hakların yok edildiğini ve anayasanın çiğnendiğini görmekteyiz.Anayasada yazılı hakların büyük bir kısmı gerçekleştirilmedi:Toprak reformu yapılmadı,işsize iş temin edilmedi.Yüzbinlerce işçi köylü çalışmak için almanyalara ve Avusturyalara göç etmektedir.

27 Mayıstan sonraki durumu gayet iyi değerlendiren Türk işçi sınıfı bir çok haklar elde etmesini bildi. Türkiye Işçi Partisinin kurulmasıyla işçi , köylü, tüm emekciler elde edelen hakların korunması için daha etken bir şekilde mücadele etmeye başladılar.Gün geçtikçe güçlenen sosyalist hareketten korkan hakim sınıflar kendi egemenliklerini sürdürmek ve sosyalist hareketi sindirmek için terör kanunları çıkartmaya başladılar.

27 mayıstan 10 yıl sonra gece yarıları öğrenci yurtları basılmakta, sokak ortasında insan öldürülmekte,ekmek için mücadele eden işçiler fabrikalarda kurşunlanmaktadır.Bugün memlekette parlementoculuk adı altında kapalı bir faşizm yürütülmektedir.

Memleketimize gelmekte faşizme karşı bir cephede birleşmek, Anayasadaki hakları korumak bütün Türk demokratlarının ilericilerinin ve devrimcilerinin ilk görevlerindendir.Artık Türk işçisi 27 mayıs 1960 tan 10 yıl sonra şunu gayet iyi bilmektedirki Natosuyla,işbirlikcileriyle emperyalizm yurttan atılmadıkca,emekcilerin iktidarı kurulmadıkca işçi,köylü aç, fakir kalacaktır.

Vergi

Yeni çıkan personal kanunundan en çok yararlanan milletvekillerinin yni kanunu yapanların kendileri olmuştur.Bundan böyle milletvekilleri 10500 lira aylık alacaklardıd.Personal kanunu yine birçok dar gelirli memurların durumunu düzeltmemiştir.Maaşlara yapılan zamlar günlük ihtiyaç maddelerine kadar konan yeni vergilerle geldiği yere geri gitmektedir.

Personal kanunundan en çok madur kalan assubaylar olmuştur Kocalarının alacakları maaşlarla geçinemiyeceklerini söyleyen assubay aileleri yürüyüş ve mitingler yapmaktadırlar.Assubay ailelerinin bu durumundan tedirgin olan yüksek rütbeli subaylar yapılacak miting ve yürüyüsleri önlemek için her türlü baskıyı yapmaktadırlar.Fakat her gün yeni bir şehirde yeni bir protesto mitingi yapılmaktadır.

DEMOKRATIK ALMANYA

21 mayısta Demokratik Almanya Cumhuriyeti başbakanı Willy Stoph ile Federal Almanya Cumhuriyeti başbakanı Willi Brandt Kassel şehrinde bulaşarak iki Alman devleti arasındaki ilişkileri görüştüler. Bundan önce de iki başbakan mart ayında Erfurt şehrinde buluşmuşlardı.

1949 da iki devletin kurulmasından beri Federal Almanya Demokratik Almanya devletini tanımamakta diretmiş, Demokratik Almanyaya ait topraklar üzerinde hak idda etmişti. Yıllarca Federal Almanya, Demokratik Almaya dünyada yokmuş gibi davrandı. Fakat geçen zaman içinda Demokratik Almanya gelişti, güçlü bir endüstri devleti o,du. Demokratik Almanya bugün Avrupadaki en güçlü 4 devletten biridir. Demokratik Almanyanın artık görmemezlikten gelinmiyecek kadar güçlenmesi üzerine, Federal Almanya iki devlet arasında görüşmeler yapılmasına razı olmak zorunda kaldı. Fakat federal almanyadaki gerici ve faşist çevreler Demokratik Almanyanın tanınmaması için hala ellerinden geleni yapmaktadırlar.

ALMANYA IKIYE NASIL BÖLÜNDÜ

2, Dünya harbi Hitler faşizminin kayıtsız şatrsız mağlubiyetiyle son bulduktan sonra hatp tehdidiyle " Hak kuvvetlinindir" prensibine dayanarak işgal etmiş olduğu Polanyaya, Çekoslovakya, Sovyetler Birliğine ait topraklar geri verildi, Almanya ise 4 işgal bölgesine bölünerek Amerike, Ingeltere, Fransa ve Sovyetler Birliği ordular ı işgal edildi. Bundan sonra Alman milletinin gelecegi üzerinde tartışmalar başladı. Amerika, Ingiltere ve Fransanın istekleri emperyalist amaçlar üzerine kurulmuştu: Iktisaden güçlü endüstriel bir Almanyanın varlığı işlerine gelmiyordu. Bu yüzden "Almanlar hem 1. hem de 2. dünya harbine sebep oldular; eğer Alman milleti birliğini muhafaza ederse dpnya barışı için devamlı bir tehlike olur" bahanesiyle Almanya toprakları üzerinde 4 ayrı devletin kurulmasını, Alman endüstrisinin yok edilmesini ve Almanyanın bir tarım ülkesi haline getirilmesini istiyorlardı. Buna karşılık Sovyetler Birliğinin tutumu şu oldu: "Harplerden bütün Alman halkını sorumlu tutmak hatalıdır. Harplarin çıkmasına, fasizmin kurulmasına sebep ulan bundan çıkarı olan zengin çevreler, toprak ağası ve tekelci şirketlerin sahipleridir. O halde Almanya birtek devlet halinde birleştirilmeli, fakat daimi bir harp kaynağı olacak olan büyük tekelci firmalar, devletleştirilmeli, köylere sahip baronların beylerin, büyük toprak sahiplerinin toprakları köylülere dağıtılmalı, tamamen halkın kontrolünde demokratik bir idare kurulmalıdır."

Sonunda sovyetlerin tezi genellikle kabul edildi. 4 işgal devletin imzaladığı Potsdam anlaşmasında Almanyada bir tek demokratik devletin kurulması ve Almanyanın tekelci sermayeden arınması kabul edildi.

Ancak bu arada sosyalizmin kuvvetlenmesi karşısında Amerikada Antikomunist akım gelişmişş Emperyalistler ortak düsmanları Sosyalizm karşısında birleşmeye başlamışlardı. Bunun üzerine emperyalistlerin Almanya hakkındaki tutumlarıda değişti: Almanyanın yeni görevi yeniden kuvvetli bir askeri-faşist devlet haline gelmek ve sosyalist ülkeleri ezmek olmalıydı. Emperyalistler Potsdam anlaşmasını çiğnediler. Anlaşmada Almanyanın bir tek devlet olması kesinlikle belirtilmesine rağmen Almanyayı ikye böldüler Bu yöndeilk adım sadece Amerikan, Ingiliz, Fransız işgal bölgelerinde geçerli olacak yeni Alman markının piyasaya sürülmesiyle atıldı. Arkasından 1949 da işgal kuvvetleri tarafından bir anayasa ile Batı Almanyada doğudaki Sovyet işgal bölgesinden ayrı bir devlet, Federal Almanya meydana getirildi, başına büyük burjuvazinin temsilcisi, azılı anti komunist Adenauer geçirildi. Bütün bunlar Alman halkına hiç bir şekilde danışılmadan yapıldı.

Emperyalistlerin Potsdam anlaşmasını böyle çiğnemelerine karşılık, Sovyet işgal bölgesinde Almanyanın demokratikleşmesi için önemli adımlar atılmıştı. Alman Komunist Partisi ve Sosyal demokrat partisinin ortak bir kongreyle birleşerek Sosyalist birlik partisinin kurulması bu yönde ilk adim olmuştu. Bundan sonra Alman emekçilerinin de arzularına uygun olarak demokratik devrimlerin gerçekleştirilmesine girişilmişti.

Almanyanın bölünmesine hem Sovyetler birliği hemde Alman emekçileri karşı çıktılar. Alman işçilerinin dörtte üçünün kayıtlı olduğu "hür Alman Sendikalar Birliği" bölünmeyi kesinlikle protesto etti.

20 eylül 1949 da Batı Almanyada emperyalistler eliyle bir tekelci burjuva hükümetinin resmen kurulması üzerine 7 ekim 1949 da Sovyet işgali altında bulunan doğu bölgesinde Alman Demokratik Cumhuriyeti kuruldu. Işçi sınıfının partisi Sosyalist birlik partisi önderliğinde bütün demokratik örgütlerin ve partilerin katıldığı bir milli Cephe koalisyonu hükü

Sosyalizm Bahtıyarlık Demektir

V.AFAN

Kapitalizm, toplumun bütün üyelerine gerçek bir bahtiyarlık sağlayamaz. Mal ve mülk sahipleri, sömürücüler bu toplumda bahtiyardırlar. Fakat onların bu mutlulukları geçicidir. Çünkü, mülk sahibinin, sömürücünün bahtiyarlığı, başkalarının, emekçilerin bahtsızlığı üzerine kurulmuştur. Sonra kapitalizm, tarihi bakımından geçici bir toplumdur. Yarınları olmayan, adım başında başarısızlıklar rastlantılarla karşılaşılan, herkesin "yarın ne olacağım" korkusu ile güvensizlik ve karmsarlık içinde yaşadıgı bir toplumda insanın bahtiyar olmasına, sürekli bir mutluluk içinde ömür sürmesine imkan yoktur. Öyle bir toplum ki, bütün üyelerine maddi refah sağlayamaz, insanların büyük çoğunluğu ekmek zoru ile çalışır, gece ve gündüz gayret sarfeder buna rağmen, yarattığı maddi ve manevi degerlerden yararlanamaz yeteneklerini geliştiremez, yaratıcılık alanında uygulayamaz. Bu insan elbette ki bahtiyar olamaz. Kapitalizmdeki insanın hayatında işte bu ışıklı yoktur. Devrim mücadelesine katılmazsa bu ışıklı pencereden yoksun olarak yaşayacaktır. Değerli İngiliz yazarlarından Ceymis Oldriç'in belirttiği gibi, kapitalist memleketlerdeki insanların hayatı "iki tarafı da körleşmis bir bıcaga benzer. Bu hayat, ancak, hayat hakkında bir fikri olmayanları kendine çekebilir."

Sosyalist toplumun insanına gelince, o, hayat hakkında açık fikre sahiptir, yürüttügü yolun nereye çıkacağını bilir. Onun en büyük bahtiyarlığı da budur. Sosyalizm insanı mutludur, çünkü sosyalizmin tek amacının, insanı her yönden geliştirip mükemmelleştirmek, insanın ilgi ve ihtiyaçlarını tamamıyle karşılamak olduğunu bilir. Zaten insanın gerçek bahtiyarlığına şunlar lazım ve yeterlidir: Insanın kendisi ve diğerleri için çalışabilme ve dünya kültürü hazinesine katkıda bulunma imkânlarının var olması ve ihtiyaçlarının duyulması, yüce bir amaç ve güzel yarınlar uğrunda mücadele edebilmek imkânlarının elde bulunması, madi ihtiyaçların karşılanması, insanın kendi bedeni ve manevi yeteneklerini mükemmelleştirmesi, sağlam ve dinç olması, tabiat kuvvetlerine ve kendi iradesine hükümete imkânlarının ortada olması.

Kapitalizm, insanları gerçek bahtiyarlıktan yoksun eder. Bu bahtiyarlık ancak sosyalizmde gerçekleşebilir. Işte bütün bunlardan dolayı halklar kapitalizme karşıdır, sosyalizme taraftardır.

Görüldüğü gibi, sosyalizm, halkların en yüce, en kutsal ilgi ve isteklerini karşılayan en insani bir toplum düzenidir. Bu yüzden, dünyanın her köşesinde her yeni yeni sosyalizm taraftarları ve sosyalizm savaşçıları onun saflarına katılmaktadır.

Sosyalizm işte bu yüzden kudretlidir, ve bu yüzden bütün dünyada zafere ulaşacaktır..

---

mete geçti. Sovyet işgal idaresi bütün yetkilerini milli cephe hükümetine devretti.

Alman Demokratik Cumhuriyeti Almanyanın demokratik prensipler etrafında yeniden birleştirilmesi için elinden geleni yaptı. Tekrar tekrar emperyalistlerin emrindeki Federal Almanya hükümetine Almanyayı birleştirmek için müracaatta bulundu. Buna karşılık emperyalist batı Almanya hükümeti "Ancak bütün dünyada sosyalizmin ezilmesinden sónra Almanyanın birleşebileceğini " ilan etti. Alman Demokratik Cumhuriyetini tanımadı. ve devletler hukukuna ayrı kanunlarla hem demokratik Almanya topraklarını hemde hitlerin bir zamanlar zorla almış olduğu Polanya ve Çekoslovakya toprakları üzerinde hak iddia etmeye başladı. Federal Almanya hükümeti sanki Demokratik Almanya halkı tarafından da seçilmiş gibi onların adına konuşmaya başladı ve bu küstahlığına "bütün Almanyayı tek başına temsil etme prensibi adını taktı. Geri kalmış ülkeleri
ülkeleri de iktisadi baskı altına alarak bu küstahlığı kabul etmeye ve demokratik Almanyayı tanımamaya zorladı. 1951 de Federal Almanya NATO'ya girdi, yeniden silahlanmaya ve yeni kurulan Batı Alman ordusunun kilit noktasına Hitlerin faşist generallerini getirmeye başladı.

SOSYALİZM SÖZLÜĞÜ

PROLETERYA: Kolunun gücünden başka geçim vastası olmayan işçi sınıfı. Kapitalist düzende proleter(işçiler)çalışma kabiliyetlerini burjuvalara(yani patronlara)satarak geçinmek zorundadır.

BURJUVAZI: Patron sınıfı. Sermayesi sayesinde işçi sınıfını sömürerek, yani işçinin sırtından geçinenlerin sınıfı. 3 bölüme ayrılır:

1-Büyük burjuvazi: Rakipsiz dev şirketlerin sahipleri. (V.Koç)

2-Orta burjuvazi: Birbirleri ile yarışıp, birbirlerini batırmaya çalışan orta çaptaki fabrika ve işletmelerin sahipleri.

3-Küçük burjuvazi: Küçük iş yerlerinin sahipleri, küçük tüccarlar, esnaflar. (Ayrıca sermaye sahibi olmasalarda, hali vakti yerinde orta tabakalar da küçük burjuva sayılırlar. Öğretmenler, orta halli memurlar vs.gibi)

KAPITALIZM: Burjuvazinin hakim olduğu düzen. Bu düzende, sanayi kurulmuş, ve bazi memleketlerde çok gelişmiştir. Fakat fabrikalar belirli kişilere ait olduğundan sanayinin gelişmesinden geniş halk kitleleri yeterince faydalanamazlar.

EMPERYALIZM: Kapitalizmin en gelişmiş şekli. Emperyalist ülkeler de büyük burjuvalar diğer burjuvaları iflas ettirerek hemen hemen bütün fabrikaları ellerine geçirirler, aralarında anlaşarak rekabeti ortadan kaldırırlar. Bundan sonra kendi ülkelerinin de dışına taşarak dünyadaki az gelişmiş ülkeleri aralarında paylaşır, buülkelrin halklarını sömürürler.

SOSYALIZM: Herkesin emeğine göre mükafatlandırıldıgı düzen. Sosyalizme geçiş yolları ülkelerin özeliklerine göre çeşitlidir. Fransa, Ingiltere gibi gelişmiş kapitalist ülkeler şu aşamalardan geçerek sosyalizme varabilirler: 1-Proleterya idaresi: Bu devrde(aşamada)proleterya ve onun partisi tekbaşına iktidardadır. Bu devirde burjuvaların fabrikaları halka maledilir, burjuvaların politik ve iktisadi gücü kırılır. Emekçi halk(yani proleter köylüler ve küçük burjuvazinin emeği ile yaşayan bölümü) egitilerek sosyalist devleti idareedecek bilince getirilir.

2-SOSYALIZM: Bu aşamaya(yani devire)varıldığı zaman artık burjuva kalmamiştir. Devleti yalnız proleterya degil bütün emekçiler ortaklaşa idare ederler. Her kes kabiliyeti ölçüsünde üretime katılır ve ürettiği ölçüde mükafatlandırılır.

A.T.T.F

Bastarafı sayfa 1 de

ATTF örgütleri Türkiyede ve Almanyada Türk işçi sınıfının hareketini yozlaştırmak, işçi sınıfını burjuvaziyle uzlaştırmak isteyen, onun tarihi rolünü halk cephesi içinde öncülüğünü inkar eden MDD'ci küçük burjuvalara karşı çetin bir şekilde savaşmaktadır. Emperyalizme ve onların işbirlikcilerine karşı verilen savaşta işçi sınıfının öncülüğü olmaksızın SOSYALIST TÜRKIYE kurulamaz.

ATTF Türkiyede emperyalizme, onların işbirlikcilerine ve sosyalizme sızan burjuva provakatörlerine karşı yılmadan savaşan Türkiye işçi Partisi (TIP) ni destekler. ATTF Türkiyenin tek sosyalist partisi Türkiye işçi partisini bölmek, yıkmak isteyen bütün akımlara karşı savaşacaktır.

Bir seneden fazla bir zamandan beri "KURTULUŞ" ve "Türkiyede KURTULUŞ" adları altında yayınlanmakta olan gazetemiz federasyonumuzun çatısı altında yapılan mücadelenin yürütülmesinde bugüne kadar da etken bir şekilde çalışmıştır. Bundar böyle federasyonumuzun yayın organı olarak Türkiyede KURTULUŞ Türk emekçisinin savaşına daha da büyük bir güç ve azimle katılacaktır.

IŞÇI ARKADAŞ,

Türkiyede KURTULUŞ senin gazetendir. Çevrendeki olayları Türkiyede KURTULUŞA bildir.

Türkiyede KURTULUŞU bölgende yay, obone ol, abone bul, oku ve okuttur !

Türkiyede KURTULUŞ senin gazeten, AVRUPA TÜRK TOPLUMCULAR FEDERASYONU (ATTF) senin mücadele örgütündür !

DUYURU!...

Avrupa Türk Toplumcular Federasyonu Genel Yönetim kurulu 16-17 Mayıs tarihlerinde Braunschweig'de toplanmıştır. Çeşitli sorunların tartışıldığı bu toplantının sonunda, TIP deki son gelişmelerle ilgili olarak aşagıdaki bildiriyi yayınlamıştır.

"Bundan bir müddet önce okuduğumuz bazı gazetelerden anlaşıldığına göre, Türkiye Işçi Partisi içinden bir grup yeni bir parti kurmak istemektedir. Bütün Türk sosyalistlerini sarsan bu haber karşısında, Avrupada çalışan biz Türk işçileri aşagıdaki açıklamayı bir görev bildik: Kurulduğundan bu yana Türkiye Işçi Partisinin hakim çevrelere karşı verdiği çetin savaşın yanı sıra, son yıllarda parti içine sızdırılan MDD'ci küçük burjuva unsurlara karşı da ideolojik mücadele zorunluğu doğmuştur. Bu durum parti içindeki bütün omuz omuza vererek sapmalara karşı savaşlarını gerektirmektedir.

Böyle bir anda savaş meydanını terketmek, parti içinde yılmadan savaşan sosyalist devrimcileri yalnız bırakmak, yıkıcıların, hakim sınıfların ve emperyalistlerin işine yarayacaktır.

Bütün Türk Sosyalistlerini MDD'ci küçük burjuva oportünistlerine karşı, Türkiya Işçi Partisi saflarında birleşerek savaşmaya çagırıyoruz. Bu gün için Türk sosyalistlerinin en acil görevi budur. Biz, Avrupada çalışan Türk işçileri şunuda belirtmeyi görebiliriz: Her ne düşünceyle olursa olsun, Türk işçi sınıfının tek sosyalist örgütü TIP nin parçalanmasına sebep olacak her türlü davranış işçi sınıfına ihanettir!..

Kamboça

Bastarafı sayfa 1 de

de ve Hindiçinide giriştigi bu vahşetin Amerikayı büyük bir felakete sürüklediğini gören Mc.Karte, Mc.Gover, Fulbrayd gibi senatörler Nixonun maceracı politikasını şiddetle protesto etmişlerdir. Senatör Fulbrayd" Nixon Vietnamdan ve Kamboçyadan Amerikan askerlerini çekmedigi takdirde Amerikan halkının mezarını kazıyor" demiştir.

Kambaçya, Güneydogu Asyada Sihanuk'un idaresinde tarafsız bir politika izleyen ülke idi. Sihanuk'un bu tarafsız politikası Amerikanın işine gelmedi. Çünkü Amerika Vietnam ve Laosa yaptığı saldırılarda Kamboçyayı üs olarak kullanmak istedi. Fakat Sihanuk buna müsade etmedi. Bunun üzerine Amerika başkan Sihanuku devirip onun yerine kukla bir hükümet kurdurttu. 2 mayıs 1970 te de Kamboçyaya saygondaki Kiy hükümetinin askerleriyle beraber saldırdı. Vietkong arıyoruz diye kukla hükümeti istemeyen Kamboçya halkını Vietnamda olduğu gibi katliamdan geçirmeye başladılar. Suçsuz anaları ve çocukları kurşuna dizdiler, sularda bogdular, ateşe verip yaktılar.

Aylardan beri Vietnamdan Askerlerini çekeceğinden ve sulhtan bahseden Nikson kamboçya saldırısıyla sulhtan ne anladıgını ortaya koymuş oldu. Amerikanın Kamboçya saldırısı Emperyalizmin saldırgan yüzünü ve hiç bir milletin bagımsızlıgını istemedigini açıga vurmaktadır.

OKUYUCU MEKTUBU

A.CENGIZ IYILIK

En önde gidrim al at benimdir
Şu hakka adanan naciz tenimdir
Toprak benim o yurt benim canımdır
Vermiyeceğim hey ! vermiyeceğim

Duygulan kalptedir türkü dudakta
Biz ilmi hatmettik büyük kitapta
Bir gün bu kavgada düşsem bitap'ta
Yanmıyacağım hey ! yanmıyacağım

Her ülke bir ışık her yerde barış
Uzak yollar yakın her yer bir karış
Duyarsam halk için bana bir çağrış
Durmayacağım hey ! durmayacağım

Türk-iş ihaneti

BASTARAFI SAYFA I DE

Türk-Iş'i ellerinde tutanların korkusu dahada artmıştır. Türk-Iş'in partiler-üstü sendikacılık yutturmacasıyla 2-3 senede bir yaptıgı toplu sözleşmelere karşılık, "emekçilerin haklarını alabilmesi için ekonomik mücadele yanısıra ,işçi sınıfını iktidara getirecek politik mücadelenin yapılması gerekli" diyen yüzbinlerce işçinin Türk-Iş'ten ayrılarak devrimci bir mücadele yürütmeleri Türk-Iş'i ellerinde tutanların korkusunun üzerine tuz biber ekmiştir.

Devrimci Işçilerin arka arkasına yaptıkları Derby, Kavel, Magirus, Emayetaş, Singer, Höchst, Demir Döküm ve Gamak fabrikalarında yaptıkları grev ve işgaller Türk-Iş'in tabanını da etkilemiş, Izmir Çamaltı Tuzlası işçileri ,Istanbuldaki işgalleri örnek alarak Tuzlayı işgal etmişlerdir. Bu olaydan ürken Türk-Iş genel sekreteri Halil Tunç verdigi bir demeçle işgali kınamıştır. Işgalci işçilerde, Türk- Iş yöneticilerini, kendilerini oyaladıkları gerekçesiyle cadırlara hapsetmişlerdir.

Emperyalizmin hizmetinde bir ihanet örgütü görevini yüklenen Türk- Iş milli bir kuruluş olmaktan çıkmış, Amerikan yardımlarıyla ayakda duran bir kuruluş olmuştur. Ornegin, Türk-Iş'in 1 ocak 1964 ten 31 aralık 1965e kadar iki yıllık süre içinde düzenledigi bütçesi toplamı 9 milyon 182 bin liradır. Bu bütçenin gelir bölümündeki üye aidatı sadece 1 milyon 948 bin liradır. Gelirin geri kalan kısmını Amerikan AID yardımları teşkil etmektedir. Türk-Iş, üçretleri çok yüksek olan idarecilerinin(aldıkları aylık 10 bin liranın üzerinde) ve memurlarının ancak 32 sinin üçretlerini kendi üye aidat geliriyle karşılamakta, geri kalanların kini bu Amerikan yardımlarıyla ödemektedir. Para babalarının istediği şekilde hareket eden Türk-Iş yöneticilerinin Amerikan emperyalizminin hizmetindeki bu ihanetlerinin, hainliklerinin hesabının sorulması zamanı yaklaşmıştır.

Bunuda sayın beyler böyle bilsinler....

GENEL GREV

Türk-Iş'in Erzurumda yapılan 8. genel kurulu Türk işçi sınıfına ve Dogu Anadolu halklarına işlenen ihanetlerden birinin daha belgesidir. Doğu Anadolu halklarının sefaletten kurtulmasını isteyen birçok yurtsever delegelerde ,bunun bir kaç tane zenginin daha çok zengin olması için ileri sürülen yeni bir yutturmaca oldugunu anlamışlardır. Iktidarın ve hakim sınıfların sorguya çekileceği ve bunlara karşı yeni eylemlerin saptanacagı bir yer olması gereken kongre, daha ziyade iktidarın bakanlarının ve hakim sınıfların politikacılarının nutuk atma meydanı olmuştur. Bir çok delegelerin, isçi sınıfının en önemli silahından biri olan GENEL GREV hakkının alınması için neler yapılacagı hakkında getirdikleri teklifler, Seyfi Demirsoy, Halil Tunç gibi bogazından Amerikaya baglı sendika agaları tarafından nasır altı edilmiştir. Fakat bu sendika agalarının ihanetlerine ragmen devrimci ve yurtsever işçiler beraberce GENEL GREV hakkını alıncaya kadar mücadele edeceklerdir.

İŞÇİ HAREKETLERİ

IŞÇI MESLEK BIRLIKLERI (SENDIKA) HAREKETININ DOGUŞU

I. Ilk işçi teşkilâtları ve grevler

Türkiyede bugünkü anlamıyle işçi davramı, on dokuzuncu yüzyılın ilk yarısında kullanılmaya başlandı. (O zamanlar, „amele" deniliyordu). Işçilerle işverenler arasında, emek ücreti ve iş şartları ile ilgili ilk emek anlaşmazlıkları da o devrede meydana çıktı.

1845 yılında kabul edilen „Polis nizâmı"nın 12-nci maddesinde, padişah hükümeti polise, „işini gücünü terkeden işçilere ve işçi cemiyetleri"ne karşı sert tedbirler alma hakkını veriyordu.[1] Bu nizamnâmeden de anlaşılıyor ki, Türkiyede, daha on dokuzuncu yüzyılın ilk yarısında işçi teşkilâtları kurulmuş ve ilk grevler başlamıştır. Fakat bu grevler hakkında konkre bilgiler yoktur.

1863 tarihli Maden nizamnâmesiyle 1866 tarihli „Ereğli Maden-i Hümayun Idaresi Nizamnâmesi"nde, işçilerin işyerlerini bırakmalarını önleyici maddeler vardır.[2]

Osmanlı imparatorluğunda 1871 yılında kurulan „Ameleperverler cemiyeti", ilk işçi teşkilâtı olarak kabul edilmektedir. Bu işçiseverler cemiyeti, „Komunist Manifesti"nin, Birinci Enternasyonalin ve başta Fransa olmak üzere, Batı Avrupa memleketlerindeki işçi hareketlerinin tesiriyle kurulmuştur.

Bir yıl sonra, 1872 yılının Ocak ayında Osmanlı imparatorluğunda türk işçi hareketi tarihinde vesikalarla belirtilen ilk grev patlak verdi. O zamanki gazetelerin yazdıklarına göre, Istanbuldaki tersanelerde (gemi yapımı fabrikalarında) çalışan 600 kadar „islâm ve hristiyan" işçi, teşkilâtlı bir halde iş yerlerini bırakarak, Bâbıâlide sadrâzama (başbakana) ve cuma selâmlığında padişaha dilekçe vermeye gittiler, böylece ücretlerinin azlığını protesto ettiler ve yoksulluklarını halka göstermek istediler. Bu ilk grev hareketi, türk işçilerle türk olmıyan işçilerin ilk sınıf dayanışmasını gösteriyordu. Grevci işçiler, gazetelere yolladıkları mektuplarda, ücretleri verilmediği için işlerini bırakmak zorunda kaldıklarını, esasen ücretlerinin pek az olduğunu, ailelerine ekmek almaya bile yetmediğini, bu yüzden çocuk ve kadınlarının dilenmek mecburiyetinde bulunduğunu, bu dayanılmaz sefalete son verilmesi için grev yaptıklarını bildiriyorlardı. Bahriye nâzırı, tersaneye giderek, işçilere, derhal işe başladıkları takdirde ücretlerinin verileceğini söyledi ve greve son vermelerini istedi. Fakat işçiler, ilk önce ücretleri verilmezse işe başlamıyacaklarını söylediler. Ücretleri birkaç gün sonra ödendi. Grev, böylece işçilerin zaferiyle sona erdi.[1]

Istanbuldaki Beykoz kundura fabrikasından 300 işçi, ücretlerinin zamanında verilmemesini protesto etmek için 1872 yılının temmuzunda grev ilân etti.

Yabancı kumpanyalarda, demiryolu ve maden ocaklarında çalışan işçiler daha ağır durumdaydılar. Fakat işçi teşkilâtları bulunmadıgı için teşkilâtlı hareket edemiyor, grev yapamıyorlardı.

Istanbuldaki silâh fabrikaları işçilerinden bir grup, 1895 yılında „Osmanlı Amele Cemiyeti"ni kurdu. Kurucular, Paris proletaryası hareketinin tesiri altında bu işe girişmişlerdi. „Osmanlı Amele Cemiyeti", işçilerin hak ve menfaatlerini korumak için çalışıyor, bundan başka da, gizli (illegal) siyasi faaliyette bulunuyordu. Cemiyetin yönetmenleri, Komunist Manifestindeki fikirleri yayıyor, işçileri, padişahın istibdat rejimini devirmeye çağırıyordu. „Osmanlı Amele Cemiyeti", ancak bir yıl kadar faaliyet gösterebildi. Yönetmenleri yakalandı, her biri 7—9 yıl arasında hapse ve sürgüne mahkûm edildi. Bunlardan bazıları hapisten ve sürgünden kaçarak gizlice Istanbula döndü. Işçiler arasında gizlice beyannameler dağıtarak faaliyetlerine devam etti.

Padişahın mutlakiyet, istibdat (terör) rejimi, işçilerin, sınıfı meslek teşkilâtları içinde birleşmek için yaptıkları hareketleri daha başlangıçta eziyordu. „Osmanlı Amele Cemiyeti"nin dağıtılmasından sonraki on yıldan fazla bir zaman içinde, yani 1908 Ikinci Meşrutiyet devrimine kadar Türkiyede, bazı işçi komiteleri bir yana bırakılırsa, işçi teşkilâtı kurulamadı.

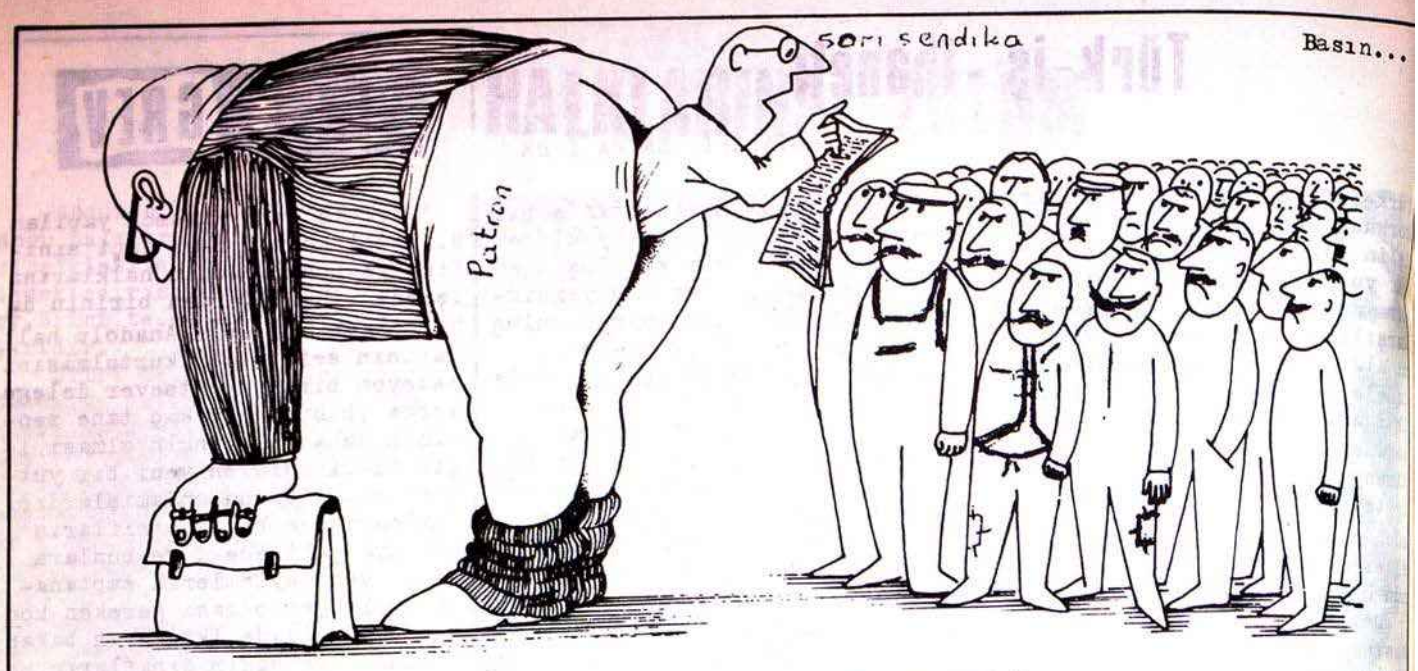

Basın...

TÜRK-IS 8.KONGERESINI ERZURUMDA YAPTI.

GEDIZ YARDIMLARI

Gedizdeki deprem felâketzedelerine yardım olsun,açlıktan ve soğuktan korunsunlar,evleri yıkılanlara bir barınak yapılsın,ilaç alınsın,kışta kiyamette ayaklarına bir çift kara lastik giysinler,tencerelerinde sıcak bir tas çorba kaynasın diye Almanya daki Türk işçileri 3,5 milyon liradan fazla yardım topladı ve felaketzedelere bir an evvel verilmesi için Bon büyük elçisi Oguz Gökmen'eteslim ettiler.Bütün işçiler,yardımların vatandaşlarımız eline geçmesini beklerken,69DM lık pasaport haraçları ile kendisine 32 milyon liraya köşk yaptırmakla meşhur büyük elçi O.Gökmen,Demirel hükümetine teklif ederek,bu paralarla bir hastahane inşa edilmesini istemiştir.

Mütteahhit kardeşlerine yeni krediler açmak maksadı ile teklifi büyük bir memnuniyetle kabul eden Demirel,Ve hükümeti hastahane inşasına karar vermiştir.

Bu teklifin işçiler tarafından da kabul edildiği zannını uyandırmak maksadı ile,büyük elçi,kendi avanelerinden 10 kişilik bir gurubu,masrafları yardım parasından karşılanmak üzere Türk işçilerini temsilen hastahanenin temel atma türenine gönderecektir.

Halen evsiz,barksız,açlık ve bakımsızlıktan ölme tehlikesinde olan Gedizlilere karşı büyük elçi ve Demirel hükümetinin bu ihaneti,işçilerimiz ve Gediz felaketzedeleri tarafından lânetle karşılanmıştır.

Büyük elçi O.Gökmen bu ihanetlede kalmayıp,her demecinde; "hastahane için Batı Almanya alet verecektir" diyerek Türkiye yi Batı Alman emperyalizmine dee peşkeş çekmektedir.

Şurasını tekrar hatırlatalımki hastahane,okul,yol,yaptırmak anayasamızın 41 ci maddesinde de açıkca belirtildiği gibi hükümetin vazifesi olup bu sebeple vatandaştan vergi alınmaktadır.

Oğuz Gökmen ve Demirel hükümetine sesleniyoruz: Topladığımız 3,5 milyon lirayı Gediz felaketzedelerine verin,bu yardımı başka gayelerde harcamak,felaketzedelerin parasını çalmaktır,hırsızlıktır,ve de bunun hesabı mutlaka sorulacaktır..

2. SINIF

Türk işçilerini bayramdan bayrama hatırlayıp müreffah ve magrur Türkiyenin kahraman,çalışkan işçileri diye parlak laflar edip,bizden,kuklası oldukları beyleri için "mark"dilenciliği yapanlar;Almanya da Köln şehrinde bir kadın gazetecinin iddiasına ne diyeceklerdir?

Ayrıca Münihte,yabancı işçilerle uluslar arası bir toplantıda söz alan Türk delegesi prof. Nermin Abadan, Türk işçilerine yapılan 2 ci sınıf insan muamelesinin nedenleri üzerinde durdu.

Gazeteci Türk işçilerinin Almanyada çalışmalarını "feza çağında köle ticareti" olarak nitelendirmekte ve 2 inci sınıf insan muamelesi gördüklerini belirtmektedir.Türk konsolosluklarında dahi işçilerin hor görüldüğünü söyleyen gazeteci en ağır işlerde en az üçretle çalışanların, poliste en hafif suçtan en ağır ceza giyenlerin helasız evde oturup en yüksek kira ödiyenlerin yabancı işçiler olduğunu belirtmektedir. muş,ve "yabancı işçiler sefiller gibi yaşıyor" demiştir.

Türkiye'de K U R T U L U Ş onbeş günlük işçi gazetesi-sayı 8
Sahibi: A.T.T.F. Mesul Müdür : Metin Gür
Yazışma adresi :Türkiye'de Kurtuluş-TTO,1Berlin 21,Bandel str1
Fiatı : 60 kuruş - 20 Pfennig- Yıllık Abone 20 T.L.-6 DM
Baskı:Verlag-Druck West-Berlin,1 Berlin 31,Pfalzburger str.